哈爾濱五日畫報

第一一八號 康德元年四月三十日 第四卷第十期 （郵政掛號特准認為新聞紙類）

發行人 王岐山
編輯人 周際孫
印刷人 劉錦章
發行所 哈爾濱景陽街五日畫報社

價目
五日刊 每期一張
每期 零售一角
每月 五角
半年 二元八角
全年 五元

哈爾濱英文商業學校春季招生廣告

[illegible]

中學學生注意

補習學校英語絕好機會一，全由英美教員講授二，學費減低三，時間便宜（晚間）四，各級均可隨意插入
接洽時間上午十至十二下午四至七點
南崗喇嘛台東邊天成茶莊大樓大直街一〇五
米切爾立商業學校啓

哈爾濱第一牙醫學校
附設傳習所招生廣告
校址本埠南崗郵政街拐角亞孤諾夫
校長阿瑪爾挽力得佈告

容麗照像館

新開幕的廣告
滿西大菜館真是哈埠唯一的便宜
午飯 一飯一菜二毛五 一飯二菜四毛 外加一菜每菜一毛五
又添新式跳舞台男女隨便跳舞 另有男女教習不取學費
滿西菜館主人啓

德發鐘表眼鏡唱機行
如承惠顧無任歡迎
定價國幣五元四
道外許公路景陽街路西
本行新到大宗各樣唱機式樣繁多不及備載

中央產科醫院
新遷地址中國九道街路北十一號
▲內容
手術室 病室 化驗室等應有盡有 聘有各科醫師分門診療 這是道裏首創第一家

最近由德來哈
德國醫學博士
衛德美大夫

蔡司伊康像匣

禮和洋行總經理
道裡大安街四十八號 電話二四八五

謹防假冒
冒牌偽品，非徒無益，且有大害。君果欲得良藥，以治傷風、頭痛、寒熱、感冒，惟有審慎，選購真正阿司匹靈，其盒上片上，均印有拜耳名字十字商標，斯真老牌，毫無害於心臟，應常備於家中。
各大藥房均有代售 如係拜耳出品斯真良藥無疑
總經理處 道裡中國五道街三十一號 謙信洋行 道外北二道街 謙和號

新華公司
道外南頭道街自動電話二六五一

大地春回，陌上花開，暖風醉人，好景盈眸。
新到KINa（王冠）牌七號照像機

精華眼鏡工廠

哈爾濱正陽八九道街路北

本工廠自辦各國眼鏡之原料，設有電力機器，聘請精師專磨水晶茶鏡、克羅克司托方克等養目近視老花鏡等及各種新式鏡架，無不齊全，批發零售價值從廉，如蒙惠顧無任歡迎，舊有老光改磨換框不取工資

第一號嫩面膏
每瓶國幣八角
哈濱道裏石頭道街拐角 新城大街三十一號
孔明大藥房

東亮齒科醫院
並治兒童牙病治牙鑲牙各種牙套物美價廉
院址西門臉平安影院南鄰
日本早川齒科醫學士
日本松本齒科研究會會員
劉東亮

▲神相亞君平由京來哈濱
專門相家 亞君平
寓道外東永德旅館二層樓上十五號
早九點開談晚六點止談 自動電話二四三一

感謝長髯于道人
介紹人 聲遠堂 呂子祥 高子珍啓

▲請看電字牌匾
尼敖羅光電字公司廣告

（招生廣告）
北滿特區教育廳註冊俄文傳習學校
巴吳羅夫謹啟

病者福音 來了！！
濟民醫院啟
住址 道外正陽北七道街路東

哈爾濱科學治療所

哈爾濱簿記專門學校招生廣告
[illegible]

落花流水
（一泓著）

第一回 邂逅相逢大一品香 ...

[illegible]

(9)

哀情小說 情天恨海
王柳周著

第二回

[illegible]

(26)

白熊牌襪子
人人愛穿 家家歡迎 各大商店均有出售
兩種名襪 雄鷄牌 女襪

啊很的樂快
快樂牌

自來水筆 開金筆頭 堅固耐久 變色墨水 人人愛用
各大書局文具店均有代售
江濱總批發處 興順公 道街四

張眼藥舖
寓在濱江道外北二道街北頭東北電影院後樓上大門裡

（中美眼鏡行）
國貨 水晶 架不取工資

正陽七道街路南

寶盛眼鏡行

正陽西大街路北

西亞堂施診捨藥
道裏中國九道街路北

日滿俄學社招生

痔漏專門

大新醫院啟

▲愛爾米司茶食點心舖
道裡中央大街門牌二一〇號

亞陸哥斯吉 埃陸嘎 牙科醫社

震美拍攝之 摩登化的攝影
震美照像館

梅毒淋濁
保險七天斷根 藥針半價
福英醫院 道外北四道街路東

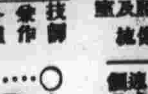

中國銀行 特種存款 父母為子女儲蓄教育費 子女為父母儲蓄養老金 請到 詳章備索 電話七一一七

正陽醫院 診病時間 上午九點至下午四點 內外科 花柳科 優待學生收半費 許公路景陽街與中馬路拐角 本報館隔壁

金城銀行 ▲儲蓄部 整存整付 整存零付 活期存支 零存整付 月息有詳章 承索即寄 ▲分總行 天津 北平 上海 漢口 大連 蘇州 南京 青島 常熟 鄭州 開封 石家莊 哈爾濱 辦理商業銀行一切業務兼營儲蓄存款 行址道裡中央大街 電話5451 5452

雞侍

際孫

昔嘗有以此語相難者曰：『先有雞？先有蛋？』若以鷄先，則鷄從何來？若以蛋對，則鷄又何自？只可以含渾之語答曰：『有鷄就有蛋，有蛋就有鷄。』實亦難通之極也。

今則煙樓有侍者，因弊端百出，屢行嚴禁，屢起屢仆，一似樓不能離侍，侍亦不能離樓者，遂亦有以此相難者曰：『先有煙樓？先有女侍？』此與鷄和蛋之先或後，易解多矣；而雄鷄不下蛋，懷蛋不獅鷄，尚未若樓與侍者之狼狽不可須臾離也。無已，只可亦作前語答之曰：『有煙樓就有侍者，有侍者即有煙樓。』至於樓下侍抑或侍獅樓，則非所知也。

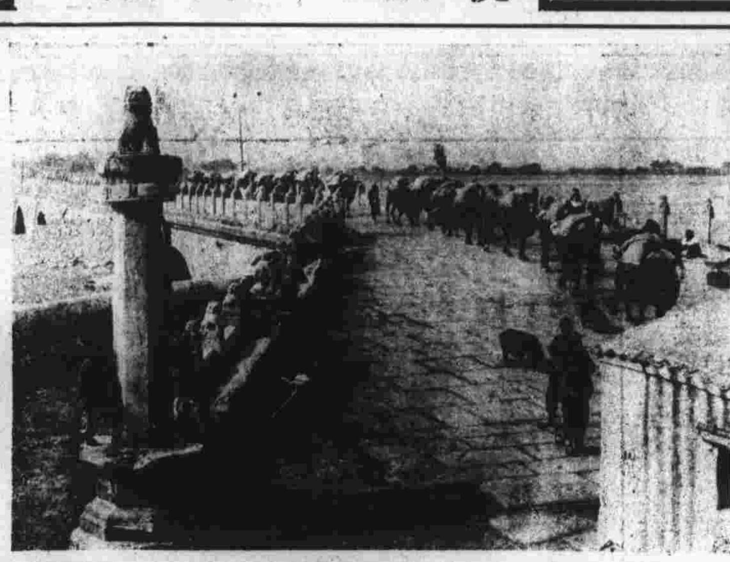

北京郊外風光——溝橋之駱駝隊

坎拿大查來湖風景

托爾斯泰的婦女觀〔續〕

佛聲

托爾斯泰對於兩性問題的觀念，上面說過，充滿了基督教的思想，所以他的人生觀的根底，也是以基督教的思想為依歸的，現代的基督教，一天一天的墮落，與真的基督教的意義和教訓，隔了很遠的距離，托爾斯泰對於這一點，深深的看破了。所以在他的福音書裡面，對基督教的解釋，煥然一新。在他自己對於真的基督教的意義和教訓，有一種很明確的了解。他覺得要忠實的信奉宗教，才可以談到解決人生的問題。像那些無知的農民，什麼希望也沒有。因為有一個上帝在他的腦中，所以一天到晚的過那種牛馬的生活。反覺有一種融融自樂的幸福。托爾斯泰看見農民這樣的情形，對於他自己，確定非信奉宗教不能解決人生問題，更加自信的堅決了。

更進一步說，托爾斯泰以為信仰上帝。事奉上帝，在這裡面，就包含了人生的最大的意義。假使一個人生在世上・不信仰宗教，不奉事宗教，簡直看不出人生的意義在那裡，看不出人生的力量在那裡・因為世界上的人類，都是依附上帝而生存的，在表面上看起來，各人有各人的種類，各人有各人的思想與生活。在裡面拿宗教的眼光來看的時候，無論什麼人，都是互相提携的同胞，都是相親相愛的兄弟。為什麼都是同胞，都是兄弟呢、托爾斯太拿宗教的迷信來解答的時候，就是說世界上的全人類，都是上帝的子孫。既然同是一個祖先的子孫，當然都是相親相愛的兄弟。

『鄰人應當親愛』這是基督教裏面的教言。在托爾斯泰看起來，現代的人們，是應當奉為座右銘的，自已是上帝的子孫，他人也是上帝的子孫。既然有這樣的意識的時候，隣人自應當親愛了。

我們在這一點看來，知道托爾斯泰中了很深的宗教思想的遺毒。但是我們對於他這種思想，無論贊成與不贊成，但他那種對人類博愛的同情，誰也是不能否認的罷。

托爾斯泰因為有那模深切的宗教思想，對於現世的物質的肉體的慾望，也就不得不極力的排斥了。所以迷戀美酒，沈醉煙酒的事情，他看起來，都是人生的惡習・所以他對於自己的情慾，與婦女的關係，極力的厭制。到了晚年，與他同居了四十八年的夫人脫離關係，也可說是他這種思想促成的。

（完）

明尚書袁崇煥書法〔印陸贈〕

愛蓮室劇譚

際孫

三孟麗君日場與麒麟童合演殺媳。工力悉敵。前已略評。茲不備述。晚反串老旦演三進士。唱腔力摹小蕙芬。頗有似處。唯際晉枯陞已極。有調不能高。有腔不能使。台上台下。徒喚奈何而已。身相風驟已極。雙老且其須退避三舍乎。〔一笑〕祖師爺賞飯給他吃。誰亦無力攔阻也。余禮麗君必係祖師爺前捧花童子脫生者。不然祖師爺不能愛之之深也。

四鮮牡丹除演羣英會反串小生周瑜外。并與王豔芳合演五花洞之假金蓮。余於此劇評述多次。更不綴敘。唯一事須連帶言者。即牡丹之聲色超過來哈一切旦角。〔艷秋桂秋二人組期者除外〕而今反沒焉不彰何也。蓋在遇戲敷演。不肯出力。每唱必以漫聲歌之。毫不出自丹田。更兼配角劉德兆。過戲碼前。牡丹亦隨之草草了事。故不令觀衆欣賞之。故耳。牡丹其然吾言乎。王艷芳面雖微麻。扮相極為秀麗。惜未投過名師。將來亦不能出人頭地也。

名坤伶孟麗君之便裝「方子」

龍江公餘俱樂部票友孟俊卿之劇照

春日感懷

次李憲成先生韻　馮亦鑫

濕透青衫漬淚痕。中年哀樂兩無存。感時莫問東流水。款友還開北海樽。官舍勞人添白髮。江天飛鳥倦黃昏。匆匆祇怕春歸去。風月今宵仔細論。

春日感懷

步李公憲成韻　緒觀

高樓風月到留痕。吟嘯此間詩卷存。攬勝宜將囊貯錦。消愁權借酒盈樽。訟庭花落春方暮。官吏燈明夜不昏。敧枕觀書堪自慰。襟期可與古人論。

小慧集

佛聲

英雄，美人，文字，在社會上占有十分之八的魔力。

才子工愁，佳人善妒。

亡國之君多悍婦。

蛺蝶別號情蟲，鴝鵒亦名文禽。

富於情者，必好花惜月。

耳聞目觀，即是悟道・小說，焚香。

羨茗，即是刀；從子，則獲福。

從亥剗，從百，則遭凶。

社會小說　小揚州志

〔雲若〕

第三回　逢戶隔離筵春水綠波伊人云遠　名塲傳韻事酒徒白髮之子于歸

闊，青妹聽我說一句，便緊握着青青的手道，現在我摯可死了，也不能和你同逃，青青哦了一聲，道，為什麼，你又和我變卦了，以先咱們發的誓，都不算了麼，虎士聽她提起那終身相守的約期，不禁更念到數月來的淒戀，忍不住流下痛淚來道，像你道一片真心，離道我不曉得，只是我這落魄光景，自已還不知死在何日，怎能再連累你，青青道，不必說這些開話，餓死還得七天呢，只要咱們能廝守七天，然後一齊餓死，我也甘心，虎士道，我可替你不甘心啊，青青道，你作不了我的主，有錢難買願意，我自己願意，你管得着麼，說着就又叫道，毛兒，快把窗戶拉開，放我出去，虎士一隻手把毛兒推下窗沿，向青青道，你千萬別還樣莽擂，咱們的事，我早想過多少來回了，就連私逃我也想過，逃出去一絲辦法都沒有，青青道，出去再說，難為還想得這樣遠，虎士搖頭道，話不是這樣說，青妹你該知道我的心，我的愛你，我自己都說不出是到了什麼程度，你現在便是教我死，我立剩可以笑着死給你看，何況你還願意隨我同逃，逃出去還未必便死呢，再說你有親娘親姐，倘不留意，我孤單一身，本來已生不如死，還戀着什麼，青青接口道，所以呀……虎士道，你容我說完，我只覺着咱們過合到一處，絕不是偶然，現在逃出去自尋死路，太委屈了咱們的線分，不如……青青道，不如怎麼，虎士嘆道，不如現在暫時忍心劊捨，你自去隨他們出外，我喝力上進，過個幾年，我混得像了樣兒，咱們再謀長期的鬧聚，青青斗然甩脫他的手道，哦哦，你就瞑睜睜的賬着我走麼，你真狠心，虎士道，可憐我但分有一線之路，也不願一剩和你離開，可是現在……青青道，現在怎麼，左不又是現在沒法辦，咳，你也只看了一面，我們若同逃出去，固然可怕，可是我隨他們出去，就不可怕麼，我娘和我的乾爹，還不定安着什麼心，便不把我賣了，也得糟踏我的身子給他們賺錢，莫說以後山遠水遙，我不知飄到那裡

△闊司達遼夫英國跳舞學校廣告
本校自創辦以來頗蒙各國士女來校學習各種新式舞多樣兼有女人專教女士學費從廉請來接洽（男女兼收）
校長郭四多老夫謹啟
道裡中國八道街路南門牌四十二號

醫學博士　喀幹
畢業於德國大學有二十年之經驗專治花柳各科，胃病，皮膚科，診費低廉，可隨時商定
接診時間午前八時至十一時午後四時至八時
道裡外國七道街十四號房　接近中央大街
電話四一一三五

哈哈道外景陽街餡餅周
羊肉館擴充廣告
敝號開業以來頗蒙各界歡迎惟因地址太小擁擠每多不足今為便利顧客起見特開闢雅座羊肉北京小吃無不應有家常便飯價廉物美歡迎
餡餅周　本主人謹啟

何處有良醫？道裏中國八道街
喉科聖手　張景虞

花開花卸
[illegible]

養廬別野　旅館門牌　住址南崗建設街　五十號　奉天館內
神相大家　日瀨佛
時間早九點開相晚六點止　看相一元　批相細批另詳
道外正陽街西首

在新城照相館
[illegible]

五芳齋
各色酒席　適口便酌　歡迎惠臨　獨飲宴客
道裏中十三道街路南　電話五七四三

麗福次照相館施像館
工藝精雕　價並不貴　並贈放大像
道裡中國大街外國六道街拐角二樓上
[illegible]

大中銀行 正陽三道街口 辦理存款匯兌 放款以及商業 銀行一切業務 電話二四一六 三〇四一 電報掛號九九九九

宴賓樓飯店 包辦酒席 零星便酌 道裏石頭道街西頭路北電話二二七二

交通銀行 儲蓄部 有餘積蓄當積蓄 莫待無時思有時 道裏中國十道街 外四道街 備有詳章 函索即寄 電話三五一四 四六一四

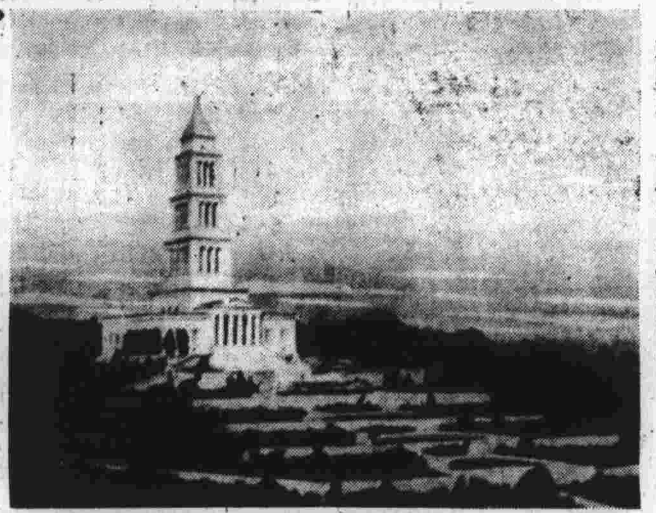

美國加利別宮

寄友

HL

我倆曾經握過了幾次的手，
我們曾經談過了多少回的話；
朋友：人生這般的暫短，
告訴我，你還在想些什麼？

手是緊於我的身體，
話是發自我的口唇；
不曉你有沒有勇氣，
再作進一步的相親？

深長甜蜜的接吻嗎？
貼緊用勁的擁抱呢？
唉！我們是何如人也？
也演這樣無聊的把戲！

願你始終是神聖清高，
我也永遠地古怪崛強：
如此友情，保持下去很好，
不要再有旁的希圖和奢望。

倘你真的不看重些自己，
好，我們只可從此絕交，
這樣見地我總以為不差，
好朋友，你也何妨仔細想想。

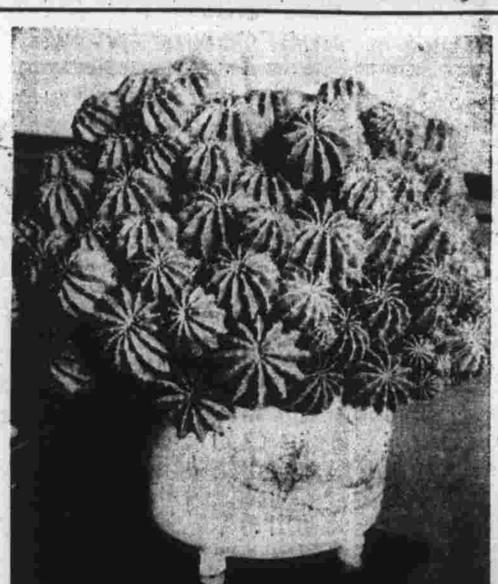

花卉攝影（印）

擬春江花月夜

有引　董濟川

予平生喜遊。尤喜於暮春明月之夜。最愛李太白春夜宴及張若虛春江花月夜諸名作。一賞其天性之樂。一愛其情景松江解凍。而明月夜前。雲霞照水以倍鮮。桃李迎人而索笑景。焉可無詩以歌之乎。適際孫。兩索鏡浦以文諸予與焉。於是即景寫情。擬作此詞。仍用舊名。以圖學步敢唐突西施也。知不免見笑大方。若有教正之。而和之際孫拋劣而引良玉奐其又何辭乎。

年年江上喜遊春。花月江流行處有。世八偏愛中秋月。人生有情易惹愁。空負年華隨去水。北望龍沙何所見。湖江而上花更多。順流而下多風波。今當春夜月照花。

春到松江三月新。不如幽賞三春後。不知正晝悲秋節。深饗每怕月當頭。何不開懷聊樂此。沙白花黃渾一片。士女春遊舞且歌。勸君止此望嫦娥。美景臨江五者備。

才見春花發江岸。南中楊柳巳含烟。一年好景在春江。春怨春閨怨中怨。美景良辰能幾時。南崗多少玉樓臺。月下相逢言不畫。有月無花不如睡。惱人春色不能眠。

更多明月印江心。此地桃花秀江口。有月有花歉此夜。秋懷秋夜愁此愁。我對此詩興更起。月下看花倍花艷。春塞不問夜如何。有花無月酒難醉。擬作春江花月夜。

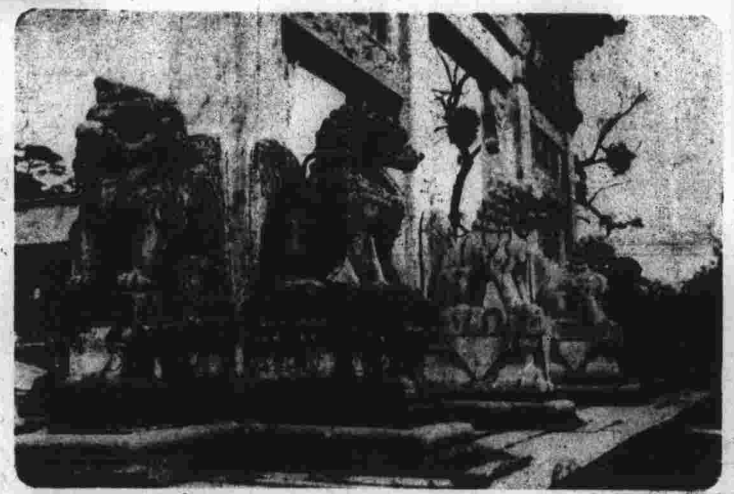

昭陵之石坊

麻瘋女

江南劍奴

河南商某，負債自粵歸，征塵跋涉，潦倒不堪，忽歧道竄叢谷間，層巖超伏，喬木葱籠，緩蹇尋幽，意頗自得，亡何，巢鴉晚噪，鳥落霞飛矣，四顧人煙滅絕，道途荊棘，始悟失途，意頗恨恨，乃策騎急行，撥榛踐苦，鄉躊近苦，因急欲覓投宿處・未邊計路之遠頻與方向之東西也，涼風習習，塞噤頻萍，慨懷身世，黯然神傷，盆感浮生如時，喜怒哀樂，似雲影聚散，變幻無窮思也，不禁潛潛淚落，襟為之濕，正凝林間，遙見紅燈如豆，忽隱忽現，燦蝶環中，乃鼓力趣欲，至則朱門石團，獸無雙閬，繞縈溪流，板橋通焉，叩之，應者，良久・聲自院中出，雙扉頓豁某一叟拈鬚閒曰・賁夜劍咏客何為者・商以情告，遂相邀入內室，叩氏族，具有告，叟曰，君奔逐終日，會當饑甚，隻鷄斗酒，聊止飢渴，『未完』

夜的心

老曾

夜是這樣寂，
夜是這樣長，
黑漆的色象。將大地一切都瀰漫，
室內燈光暗淡，
默默的放在我的近旁。
……
心呵，不像白天那樣踴躍的爽健，滿腔的血流，都像悲痛一樣。這樣聲不震響，力不緊張、具有灰光，現在嗡，我都負着這淹淹的憂傷心紊，零亂的，續斷的求眠！

參加世界運動會之日本女選手自左右數：…ハホ…本城…濱崎…中西

十字街頭「落花生」〔陸〕

徐素琴女士

奉天晶畫報社出世

該報為純粹藝術化之報紙，每三日發刊一期，每月十期，售價七角，三十期二元，六十期三元八角，郵費在內，訂閱者還函該社，即可奉上，外埠無分社埠點，須先惠報費，招募各地分社，章程函索即寄。奉天鐘樓南皮行胡同

清季喇嘛之法服

桃花落片

浮萍

現在社會中一切的成功。多半是被『諂媚』的勢力擁護着。嘗如我們想謀某一个位置，必先要屈身辱分，認自己的乾爹，[illegible]

首善醫院　專門日夜　醫師診療　完善設備　取費低廉　電話二九八八　院址西門臉　院長醫學士陳澤生啟

曹雪堂　最著名中醫大國手
[illegible]

北京旅館　電話二五一八　五六八〇

啤酒
最好的啤酒『放達達力』牌啤酒的是其質純潔飲之適口其味如此好的是哈埠向有各大飯店均有代售
帳房道裡斜紋四道街六號　電話三五二八

彩霞
湘繡　官還房用應酬禮品　道裡十三道街
[illegible]